Salvetes, figūrzāģu asmeņi un svētku dekorācijas: kas ir un kas nav jāpērk, dodoties uz izglītības iestādi?

4. lpp.

Krāšņi, daudzveidīgi un dažādām gaumēm atbilstoši — tā šogad aizvadīta «Vasaras vidus svinēšana» jeb Talsu pilsētas svētki.

5. lpp.

Dundagā durvis vēris jauns restorāns, to atklāšanas dienā cilvēki *gāzuši no kājām.*

6. lpp.

Talsu Vēstis

LAIKRAKSTS TALSU NOVADAM

Nr. 51 (11792) OTRDIEN, 2023. GADA 4. JŪLIJĀ Maksā 0,96 eiro

Kooperatīvs «Dundaga» pārtrauc savu darbību

Zemnieku audzēto gotiņu piena strautiņi teju simts gadus tecēja uz Dundagas pienotavu Ernesta Dinsberga ielā 1. Diemžēl stāsts nu ir noslēdzies un piena straumes tur vairs neplūdīs.
Terēzes Matisones foto

Mārīte Raks-Lasmane

Sākot ar jūliju, apturēta piena produktu ražošana, tā nolēmuši piensaimnieku lauksaimniecības pakalpojumu kooperatīvās sabiedrības (PLPKS) «Dundaga» īpašnieki.

PLPKS «Dundaga» ir viens no visvecākajiem piena pārstrādes uzņēmumiem Latvijā. Tas dibināts 1927. gadā un atjaunots 1992. gadā. Un strādāja līdz pat šim brīdim. Pēc četriem gadiem kooperatīvs būtu varējis svinēt savu simtgadi. «Dundaga» izcēlās ar to, ka saglabāja sendienu elpu — ražoja piena produktus ar to īsteno garšu, augstu kvalitāti un *zelta* receptēm, kuras *laika zobs* līdz šim nebija iznīcinājis. Pieredzēti dažādi laiki, pārvarētas grūtības un izaicinājumi, tomēr pienācis laiks, kad ilgo gadu darbs nu ir noslēdzies. Vēl 2000. gadu sākumā piens ražošanai tika savākts no apmēram 200 zemnieku saimniecībām, bet pašlaik kooperatīva īpašnieki ir 26 Talsu un Ventspils novada zemnieki. Ražotnē nodarbināti 14 cilvēki, tirdzniecībā un administrācijā — 21.

Finansiālas problēmas

Kooperatīvās sabiedrības valdes priekšsēdētājs Jānis Zadiņš skaidro, ka lēmums pārtraukt darbību pieņemts vairāku iemeslu dēļ: «Pirmkārt, tas ir saistīts ar augstajām ražošanas izmaksām, kas veidojas, ražošanas procesu vadot vēsturiskajā Dundagas pienotavas ēkā un nepieciešamību šajos nozarei sarežģītajos laikos veikt papildu finanšu ieguldījumus, lai izpildītu vides prasību standartus. Otrkārt, pēdējā laika augstās inflācijas apstākļos pieaugušas ar ražošanu saistītās energoresursu, izejmateriālu un izejvielu cenas, kas radīja būtisku gala produktu cenu pieaugumu. Treškārt, straujā iedzīvotāju pirktspējas samazināšanās, kā rezultātā cilvēki izvēlas vairāk alternatīvus un lētākus ārvalstu piena produktus.»

Lai risinātu PLPKS «Dundaga» finansiālās problēmas, kuras ir radījuši iepriekš minētie apstākļi un kooperatīvs varētu izpildīt savas līdz šim uzņemtās saistības, īpašnieki ir lēmuši ierosināt tiesiskās aizsardzības procesu, kas ar tiesas lēmumu 26. jūnijā ir apstiprināts (pasludināta maksātnespēja). «Šī procesa laikā kooperatīvs realizēs savu kustamo un nekustamo mantu, tai skaitā Dundagas pienotavas ēku, lai izpildītu savas saistības pret VID un pārējiem kreditoriem,» informē J. Zadiņš.

▶▶ 3. lpp

ISSN 1407-9429

Kas notiek novadā?
Mēs nevaram apsteigt internetu, bet varam nodrošināt profesionāļu sagatavotas ziņas, viedokļu un tēmu dažādību.

Pasūti laikrakstu «Talsu Vēstis» mājaslapā *www.retalsi.lv* vai *www.abone.pasts.lv* un esi zinošs!

Novadā 11 skolēni atkārtoti apgūs 9. klases vielu

Kristīne Briede

Šogad eksāmenus 9. klasē kārtoja ap 18 000 skolēnu. Pirmo reizi tie bija centralizēti un vērtējums izteikts procentos. Vislabāk veicies angļu valodas eksāmenā, tam seko latviešu valoda, bet zemākie rezultāti — matemātikā. Turklāt matemātikas eksāmenā vislielākais izkritušo skaits — 826 skolēni Latvijā. Talsu novadā 9. klasē atkārtoti nāksies mācīties 11 skolēniem.

Pamatskolas beidzējiem bija obligāti jākārto trīs centralizētie eksāmeni: latviešu valodā, matemātikā un svešvalodā — angļu, franču vai vācu valodā. Valsts izglītības satura centrā uzskata, ka eksāmeni 9. klasēm šogad nav bijuši grūtāki. Rezultātus salīdzināt tiešā veidā ar iepriekšējo gadu sniegumu gan nevar, jo centralizētie eksāmeni 9. klasēm šogad bija pirmo reizi. Šogad arī pirmo reizi 9. klašu eksāmenos vērtējums tiek izteikts procentos. Apkopotie rezultāti rāda, ka vislabāk veicies angļu valodā, kur vidējais vērtējums sasniedzis 67%. Kopumā labas prasmes uzrādītas visās eksāmena daļās, tomēr eksāmenu nenokārtoja 143 skolēni. Zemāks rezultāts ir latviešu valodā — 58%. Šo eksāmenu nenokārtoja 90 skolēni. Daudzi skolēni uz jautājumiem nav atbildējuši vispār, nav izpratuši teksta būtību un arī pieļāvuši neuzmanības kļūdas. Starp visām trim eksāmena daļām visveiksmīgākā esot bijusi mutvārdu runas daļa.

Bet kā allaž visvājākais rezultāts ir matemātikā — vidēji 51%. Turklāt matemātikas eksāmenā ir vislielākais izkritušo skaits. Talsu novada Izglītības pārvaldes vadītājs Uldis Katlaps, komentējot šo situāciju novada kontekstā, teic, ka grūti ir novērtēt, vai šī 10% robeža ir virs vai zem četrām ballēm, ja runājam par iepriekšējo gadu vērtējumu izteikšanas veidu. Viņaprāt, līmenis šogad tomēr bijis zemāks. «Atšķirība ir tā, ka iepriekš, ja skolēns bija nesekmīgs vienā eksāmenā, skolu varēja pabeigt, bet šogad, ja kādā eksāmena priekšmetā nav sasniegti 10%, tad 9. klases mācības ir jāatkārto. Novada kopējo līmeni uz valsts fona vēl izvērtēt nevar, bet eksāmenos kādā no priekšmetiem nepieciešamos 10% nesasniedza 11 skolēni. Ja runājam par daudz kritizēto un apspriesto situāciju, ka skolēni nosvinējuši 9. klases izlaidumu, bet tikai vēlāk uzzinājuši, ka skolu nav pabeiguši, tad jāteic, ka lielākā daļa izglītības iestāžu jau zināja, ka rezultāti būs zināmi tikai pēc izlaiduma. Jā, vilšanās ir tām skolām, kuras izlaidumu datumu bija izraudzījušās dienā, kad bija paredzēta šo rezultātu paziņošana, taču tā aizkavējās par divām dienām. Viņi ar to nebija rēķinājušies. Skolas uzticējās, ka rezultāti būs laicīgi. Ja skatāmies uz vidusskolas vecumu, tad tiem katru gadu eksāmenu rezultātus paziņo tikai pēc izlaiduma, tāpēc kopumā tā nav jauna pieredze. Pēc manām domām, 9. klases eksāmenu rezultāti varēja būt labāki. Jā, Covid-19 ietekme ir. Tiek norādīts, ka klupšanas akmens bijusi tieši 7. klases viela, kad eksāmenu kārtotājiem bija attālinātās mācības, taču, manuprāt, šo 10% robežu varēja iegūt arī ar zināšanām, kas bija iegūtas klātienes mācībās dažus gadus iepriekš. Tas, protams, ir mans subjektīvais viedoklis,» pauž U. Katlaps.■

Notikumu hronika

PAŠVALDĪBAS POLICIJA

Ar automašīnu brauc pa jūras piekrasti

26. jūnijā saņemta informācija, ka privātīpašumā Lībagu pagastā tiek atskaņota skaļa mūzika vairāku dienu garumā. Ierodoties notikuma vietā, konstatēts, ka informācija neapstiprinās. Noskaidrots, ka starp kaimiņiem ir savstarpējs strīds. Ar konfliktā iesaistītajām personām veiktas pārrunas.

Saņemta informācija, ka Dundagā, A. Upīša ielā, pāri ceļa braucamajai daļai mētājas vads. Informācija nodota pārvaldes vadītājam. Telekomunikāciju vads tiek noņemts no ceļa braucamās daļas.

Ziņo, ka Sabilē, Ventspils ielā, pretī daudzdzīvokļu mājām, bez kakla siksnas skraida liela auguma, melnas krāsas suns. Uz notikuma vietu izbrauc atbildīgais dienests.

Saņemta ziņa, ka Talsos, Fabrikas ielā, pazudis dresēts, tumši pelēkas krāsas suns. Nedaudz vēlāk saņemta informācija par pieklīdušu suni Talsos, Ielejas ielā. Suns veiksmīgi atgriezies mājās.

Saņemta informācija, ka Laidzes ezerā atrasts nelegāls zvejas rīks. Zivis no tīkla izņemtas un palaistas atpakaļ ezerā. Zvejas rīks iznīcināts. Sastādīts zvejas rīka izņemšanas akts.

Uz Talsu novada pašvaldības policijas tālruni, lietotnē «WhatsApp», saņemta informācija, ka Mērsraga pagastā pa Upesgrīvas pludmali brauca automašīna virzienā no Upesgrīvas uz Mērsragu. Informācijai pievienotas klāt trīs fotofiksācijas. Tiks uzsākts administratīvā pārkāpuma process.

Kaimiņi strīdas un plēš traukus

27. jūlijā, veicot videonovērošanas kameru caurskati, tika ievērots, ka Talsos, Ķēniņkalna estrādē, divi jaunieši ar pistolei līdzīgu priekšmetu šauj pa pudelēm. Izbraukts un aizturēti divi jaunieši, kuri Ķēniņkalnā bija šāvuši ar pneimatisko pistoli pa plastmasas pudelēm. Paziņots Valsts policijas dežurantam, un darbu turpina Valsts policija.

Saņemta informācija, ka daudzdzīvokļu mājā Rojā, Torņa ielā, iespējams, notiek ģimenes konflikts, jo bija dzirdama trauku lūšana un lamāšanās. Ierodoties noradītajā adresē, konstatēts, ka starp vīrieti un sievieti ir izcēlies sadzīves rakstura strīds, kura rezultātā balsis tika paceltas augstākā tonī un nejauši uz grīdas nokritis šķīvis, kas salūzis. Veicot pārrunas ar abām iesaistītajām pusēm, noskaidrots, ka palīdzība nav nepieciešama un konfliktu atrisinās paši. Ārēji miesas bojājumi iesaistītajām pusēm nav konstatēti. Ģimenē nepilngadīgu personu nav.

Saņemta informācija, ka Stendē, Gaismas ielā, netālu no strūklakas, atrodas personas alkohola reibumā un viena persona tur guļ jau divas dienas. Izbraukts un aizturēta viena persona, kas atradās alkohola reibumā un nepakļāvās policijas darbiniekiem. Persona tika nogādāta Talsu slimnīcas uzņemšanas nodaļā apskatei un pēc tam Talsu novada pašvaldības policijā procesuālo darbību veikšanai.

Ziņo, ka Rojas pagastā, Rojā, Selgas ielā, pie esošā benzīntanka, kādu laiku stāv pamesta automašīna, kura netiek kustināta. Ierodoties notikuma vietā, pārbaudīti automašīnas dati un noskaidrots automašīnas īpašnieks. Ar īpašnieku tika veiktas pārrunas, lai minēto automašīnu pārvieto uz citu vietu. Veicot atkārtotu pārbaudi, minētā automašīna vairs neatrodas minētajā vietā.

Saņemta informācija Talsos, Brīvības ielā, ēkas pagalmā, kaijas mazulis izkritis no ligzdas un ir savainots, nespēj palidot. Informācija tika nodota pakalpojuma sniedzējam. Pakalpojuma sniedzējs paskaidroja, ka kaijas mazulis ir sveiks un vesels, vienkārši mācās lidot, līdz ar to kaijas mazulis tiek atstāts minētajā vietā.

Veicot patrulēšanu Talsos, Lielā ielā, ievērots, ka pie nama sēž persona, kura atradās acīmredzamā alkohola reibuma stāvoklī. Persona aizturēta, jo nevarēja patstāvīgi pārvietoties, un nogādāta Talsu novada pašvaldības policijā procesuālo darbību veikšanai.

28. jūlijā saņemta informācija, ka Upesgrīvas centrā vairākas dienas kāds zāģē malku, radot traucējumu apkārtējiem. Ierodoties norādītajā adresē, noskaidrots, ka īpašumā malku zāģē īpašnieks. Veiktas pārrunas, zāģēšana pārtraukta un paziņots ziņotājam.

Ziņots, ka Talsos, Andreja Pumpura ielā, izcēlies ģimenes konflikts. Talsu novada pašvaldības policijas ierašanās brīdī konflikts bija beidzies. Dzīvoklī tika sastapta ģimenē ar nepilngadīgiem bērniem. Dzīvoklī konstatēts, ka ticis salauzts mobilais telefons. Tūlītēji draudi un alkohola lietošanas pazīmes netika konstatētas. Notikuma vietā tika sastādīts ziņojums par notikumu un izskaidrots, ka personai ir tiesības tiesā vērsties par pagaidu aizsardzību.

29. jūlijā saņemta informācija, ka Sabilē, Rīgas ielā, netālu no bijušās rūpnīcas teritorijas, zem bērza pulcējas aptuveni seši jaunieši, kuri klaiņo pa Sabiles pilsētu, nodarbojas ar demolēšanu (izbradā pašvaldības apstādījumus) un bļaustās. Tas tiekot darīts regulāri, arī iepriekšējā naktī. Apskatot Sabilē uzstādītās videonovērošanas kameras, tieši minētajā vietā, kuru norādīja persona, jaunieši netika manīti. Papildus nosūtīta patruļa uz Sabiles pilsētu, lai veiktu patrulēšana.

Arī kāzu svinētājiem jāievēro likums

30. jūlijā saņemta informācija, ka Dzintaru ielā, Mērsragā, pie daudzdzīvokļu mājas, uz gājēju ietves ir novietota automašīna, kas apgrūtina gājēju kustība. Ierodoties norādītajā adresē, konstatēts, ka automašīnu minētajā vietā novietojuši kāzu organizatori. Pēc sarunas ar pašvaldības policijas darbiniekiem automašīna pārvietota atbilstoši ceļu satiksmes noteikumu prasībām.

Saņemta informācija, ka Talsos, Laidzes ielā, daudzdzīvokļu mājā, otrajā stāvā, kādā no dzīvokļiem dzirdama kliegšana un lūstošu trauku skaņa. Konfliktētāji esot nesen ievākušies īrnieki. Notikuma vietā noskaidrots, ka starp personām izcēlies konflikts (bez tiešas fiziskas aizskaršanas). Konflikta laikā ar trauku lauskām persona sagriezusi pirkstu, kas spēcīgi asiņo. Uz notikuma vietu ieradās NMPD un Valsts policijas darbinieki, kas pārņēma tālākās procesuālās darbības.

1. jūlijā ziņo, ka Kolkas pagastā, Pitragā, automašīna, braucot pa liedagu, šķērsojot upes ieteku jūrā, nogrimusi. Pie automašīnas neatrodoties personas. Par automašīnas atrašanos jūras kāpu aizsargjoslā paziņots Dabas pārvaldes darbiniekiem.

Ziņots, ka Lībagu pagastā, dzīvoklī, persona saucot pēc palīdzības. Dzīvoklī notiekot alkoholisku dzērienu lietošana. Ierodoties notikuma vietā, noskaidroti lietas apstākļi. Viena persona aizturēta.

2.jūlijā konstatēts, ka pasākuma laikā Talsos, Lielajā ielā, uz ietves guļ persona. Persona nodota mediķu aprūpē.

Talsu novada pašvaldības policijas dežūrtālrunis — 26132701

Paula Kārkluvalka

VALSTS POLICIJA

Valsts policijas Sabiedrisko attiecību nodaļas vecākā speciāliste Madara Šeršņova informē, ka **26. jūnijā** ap 15.00 Lībagu pagastā tika apturēts vīrietis, kurš vadīja velosipēdu, būdams 0,89 promiļu reibumā; uzsākts administratīvā pārkāpuma process.

28. jūnijā ap 15.00 Laucienē tika apturēts vīrietis, kurš vadīja velosipēdu, būdams 0,85 promiļu reibumā; uzsākts administratīvā pārkāpuma process.

2. jūlijā Valsts policijā saņemta informācija no ārstniecības iestādes, ka Rojas pagastā ir noticis ceļu satiksmes negadījums. Sākotnējā informācija liecina, ka vīrietis, vadot motociklu, neizvēlējās ceļa segumam atbilstošu braukšanas ātrumu, kā rezultātā apgāzās. Motocikla vadītājs nogādāts medicīnas iestādē; par notikušo uzsākts administratīvā pārkāpuma process.

Jūnijā Valsts policijas Kurzemes reģiona pārvaldes amatpersonas visā Kurzemē rīkoja profilaktiskos pasākumus ar mērķi pārliecināties, vai veikalu vadītāji un pārdevēji ievēro aizliegumu pārdot nepilngadīgām personām alkoholiskos dzērienus, tabakas izstrādājumus un enerģijas dzērienus. Talsu pusē tika pārbaudītas astoņas tirdzniecības vietas, tostarp degvielas uzpildes stacijas. Trīs gadījumos konstatēti pārkāpumi. Viens pārkāpums tika konstatēts Mērsraga pagastā, kur pārdevēja, nepārliecinoties par pircēja vecumu, pārdeva enerģijas dzērienu. Otrs pārkāpums konstatēts Kolkas pagastā, kur pārdevēja nepārliecinājās par personas vecumu un pārdeva alkoholisko dzērienu, bet trešais pārkāpums konstatēts Rojas pagastā, kur pārdevēja, nepārliecinoties par personas vecumu, pārdeva enerģijas dzērienu. Visos gadījumos par notikušo uzsākts administratīvā pārkāpuma process.

UGUNSDZĒSĪBA UN GLĀBŠANA

Valsts ugunsdzēsības un glābšanas dienesta (VUGD) Prevencijas un sabiedrības informēšanas nodaļas vecākā inspektore Sandra Vējiņa informē, ka VUGD Kurzemes reģiona brigādes Talsu daļa aizvadītās nedēļas laikā saņēma sešus izsaukumus — divus uz ugunsgrēku dzēšanu, trīs uz glābšanas darbiem, bet viens izsaukums bija maldinājums.

29. jūnijā izsaukums tika saņemts uz Abavas pagastu, kur dega koks 2 m^2 platībā.

30. jūnijā 9.55 VUGD saņēma izsaukumu uz Kolkas pagastu, kur divstāvu neapsaimniekotas ēkas pirmajā stāvā dega starpsiena un durvju aile 5 m^2 platībā. Ugunsgrēks likvidēts 11.30.

2. jūlija vakarā VUGD saņēma izsaukumu uz Valdemārpili par uz brauktuves uzkritušiem kokiem.

Agrita Blumberga

Talsu Vēstis
Izdevējs — SIA «SILK MILK Media».
Ezera iela 5, Talsi, LV - 3201

Galvenā redaktore Paula Kārkluvalka, e-pasts: *karkluvalka@retalsi.lv*
Redaktore Mairita Balode, tālrunis 63291189, e-pasts: *redaktors@retalsi.lv*
Reklāmas nodaļa: tālrunis 63223338, 29481482, e-pasts: *reklama@retalsi.lv*

Korespondenti:
Agrita Blumberga, Kristīne Briede, Mārīte Raks-Lasmane, Sanita Liepiņa.
Maketētāji: Edgars Lācis, Santa Piebalga, Marta Puriņa.

Iespiests SIA «Talsu tipogrāfija», Jaunajā ielā 17.
Pasūtījuma indekss 3039.
Laikraksts iznāk otrdienās un piektdienās. Tiража 2060.
Reģistrācijas apliecības nr. 0766.
© Pārpublicējot un citējot atsauce uz «Talsu Vēstīm» ir obligāta.

Žurnālista viedoklis

KRISTĪNE BRIEDE

Vecāks — galvenais bērna virzītājspēks

Lai arī nekad neesmu bijusi matemātiķe, bet gan ar filoloģiskām saknēm, rēķināt ir bijis jāprot kaut vai tāpēc, lai saplānotu ģimenes budžetu un nedzīvotu no algas līdz algai. Diezgan noderīga prakse, jo nudien pienāk laiks, kad, gudri dzīvojot, var arī smaidīt, jo pietiek pašiem un pāri paliek arī labiem darbiem.

Ja runājam par šī gada 9. klases matemātikas eksāmenu, tad mans bijušais pamatskolas fizikas skolotājs pirms pāris dienām teica, ka es to noteikti būtu nokārtojusi, tāpēc domāju, ka tā savā ziņā ir neoficiāla atļauja izteikties. Arī kā vecākam, kura bērni Covid-19 pandēmijas laikā mācījās mājās, taču rezultāti, atsākot mācības klātienē, nekļuva sliktāki. Bija pat prieks, ka jaunākais bērns izlauzās no ieilgušās palīdzības prasīšanas un sāka mācīties patstāvīgi, plānojot savu laiku un prioritātes, tāpat uzņemoties atbildību par noslinkoto.

Saprotu, ka pamatskolas 9. kases eksāmens ietver sevī visu pamatskolas laikā konkrētā priekšmetā apgūto vielu, tāpēc vecākiem jāpajautā sev pašiem, ko atvase darījusi šos deviņus gadus skolā, ja kāds eksāmens tomēr nav nokārtots. Jā, pieaugušajiem ir jāpelna nauda, ir daudz darāmā arī ārpus darba, brīžiem liekas, ka dzīve ir nesaudzīgs skrējiens dažādu problēmu virpulī, taču vai nav jāapstājas un jāizvērtē prioritātes? Vai vispār ielūkojamies e-klasē un saprotam, ko apgūst mūsu atvases skolā? Vai atceramies sevi pašu, piemēram, 7. klasē? Vai problēmu gadījumā protam komunicēt ar skolotājiem kulturāli, bez hiēnu tipa uzbrukumiem un bez norādēm uz savām un bērna tiesībām, tāpat arī bez neloģiskiem pārmetumiem? Vai protam kritiski paskatīties uz sevi un savu atbildību?

Jā, atzīme nav nekāds cilvēka kvalitātes rādītājs, bet pamatzināšanām ir jābūt. Pat tad, ja skolēnam konkrētais mācību priekšmets nepadodas, ir jāmeklē risinājums mājās, ar skolotāju vai ar privātskolotāju. Mūsdienās ir dažādas iespējas. Vienmēr tie ļaudis, kuri sasnieguši augstus rezultātus, pauduši, ka talants ir tikai niecīga daļa no izdošanās, jo pamatā ir smags darbs, centība un neatlaidība. Skolēnam ir jāprot veikt elementāras matemātiskas darbības un jāzina interpunkcijas un pareizrakstības pamati, kurus sāk mācīt, ja nemaldos, jau 3. klasē. Kā lasu kādas sievietes ierastā sociālajos tīklos —visiem bērniem nav jābūt zinātniekiem. Protams, ka nav! Bet vai bērna sliktās zināšanas daudzu gadu garumā gadījumā neparāda, ka vecākam neinteresē, kā bērnam klājas? Vai bērns nav palaists pašplūsmā tajā vecumā, kad diez vai kāds mācību priekšmets sagādā tam sajūsmu? Varbūt uzgrūžam skolotājam savu atbildību, un tad vēl *norejam* pedagogu, ka viņš ir nelga, jo mūsu bērns, kurš sirgst ar atstumtību, neko nezina? Vai visa nelaimes sakne nav mūsu pašu namos?

Jā, atzīme nav nekāds cilvēka kvalitātes rādītājs, bet pamatzināšanām ir jābūt. Pat tad, ja skolēnam konkrētais mācību priekšmets nepadodas, ir jāmeklē risinājums mājās, ar skolotāju vai ar privātskolotāju.

Nudien nekad nebūs tā, ka nodosim bērnu skolai un dabūsim atpakaļ gatavu *produktu* — gudru, paklausīgu, radošu, sportisku jaunieti ar izcilām zināšanām. Vecāks ir galvenais bērnu virzītājspēks, kuram jābūt kopā ar savu atvasi kā mīlošam un gudram pieaugušajam, neliekot uz bērna pleciem arī savus neizlolotos sapņus.

Turpinot domu par pamata zināšanām, jāteic, ka ir lietas un fakti, kas burtiski jāiekaļ galvā un jāatceras. Jā, daudzi pieaugušie nezina pat savu personas kodu un telefona numuru, turpretim daži zina pat visu radinieku. Un latvietim ir jāzina, kad dibināta Latvijas valsts, kas ir Brīvības cīņas, Lāčplēša diena, kas ir aneksija un okupācija, tāpat arī tas, ka matemātikā, ja nav iekavu, reizināšanas un dalīšanas darbības saistītā pierakstā veicamas vispirms. Tās ir elementāras lietas, tāpat kā šie 10% 9. kases eksāmenā, kurus, pēc manām domām, varēja iegūt, nezinot pat sarežģītākas tēmas, jo uzdevumi ir sastādīti pēc tādiem principiem, lai nepieciešamo minimumu varētu iegūt arī ar minimālām zināšanām. ■

Kooperatīvs «Dundaga» pārtrauc savu darbību

(Sākums 1. lappusē.)

PLPKS «Dundaga» ar kreditoriem saskaņots tiesiskās aizsardzības procesa pasākumu plāns tiesai jāiesniedz līdz 25. augustam. Pēc VID datiem, aizvadītajā nedēļā PLPKS «Dundaga» bija VID administrēto nodokļu parāds 53 422 eiro apmērā. Informācija *www.firmas.lv* liecina, ka pērn PLPKS «Dundaga» strādāja ar 1,653 miljonu eiro apgrozījumu, kas ir par 11,4% mazāk nekā gadu iepriekš. Savukārt peļņa bija 65 721 eiro pretstatā zaudējumiem gadu iepriekš. Ja apskatās, kāda situācija bija pirms pandēmijas, piemēram, 2017. gadā, uzņēmuma apgrozījums bija 2,122 miljoni eiro, savukārt peļņa — 9836 eiro.

Šoks vietējiem iedzīvotājiem

Devāmies noskaidrot vietējo ļaužu noskaņojumu un domas par to, ka tik neatņemama Dundagas sastāvdaļa un lepnums vairs nepastāvēs. Visi uzrunātie kā viens norādīja, ka, uzzinot par uzņēmuma likteni, bijuši pārsteigti. Kāds kungs bija izteikti dusmīgs un leksikā lietoja cenzējamus vārdus, kāda cita sejā bija nepārprotama neapmierinātība un neizpratne. «Tas ir drūmi. Viss lēnām slēdzas ciet, pilsēta pazūd. Jā, es patērēju «Dundagas» produkciju, bet ar to jau nepietiek. Domāju, ka konkurence ir pārāk liela un viņiem nebija viegli izdzīvot,» teic dundadznieks Matīss. «Ļoti skumji par to, kas notiek, jo «Dundagas» produkciju varēja iegādāties daudzviet Latvijā. Mums, skolēniem, ļāva doties uz Dundagas pienotavu ekskursijās, kur izrādīja ražotni. Tas, kas notiek, iedzīvotājiem ir ļoti negaidīti. Ģimenes draugi tur strādāja, un līdz ar notiekošo viņi zaudējuši darbu,» pauž Nikola. «To, ka slēgs Dundagas pienotavu, zināju, jo man tur strādā znots. Ir ļoti žēl, ka tik daudzi cilvēki zaudēs darbu. Ir pat ģimene, no kuras šajā uzņēmumā strādāja divi cilvēki. Bēdīgi. Tiešām nezinu, kāpēc tā notika. Protams, ja cilvēks grib strādāt, tad jau bez darba nepaliks, bet šeit, Dundagā, ar darba iespējām ir diezgan švaki,» teic Sanita. «Protams, žēl, ka ražošana tiek pārtraukta. Dundagas pienotavas produkti bija ļoti iecienīti arī tūristiem, pilsētas viesiem. Ja godīgi, es pati, iegādājoties piena produktus, vairāk skatījos uz cenu, nevis faktu, lai atbalstītu vietējos,» stāsta Žanete.

Pārvarēti grūti laiki

Uz sarunu tiekamies arī ar Gunti Pirvitu, kurš 21 gadu bija PLPKS «Dundaga» vadītājs (līdz 2019. gada nogalei).

«Ir emocionāli smagi, jo šajā uzņēmumā esmu ieguldījis lielu darbu, un paveikts šo gadu laikā bija daudz. Skumji, ka ir nonākts līdz situācijai, ka viss ir jālikvidē,» teic Guntis Pirvits, kurš 21 gadu (līdz 2019. gada nogalei) bija PLPKS «Dundaga» vadītājs.

Terēzes Matisones foto

«Ir emocionāli smagi, jo šajā uzņēmumā esmu ieguldījis lielu darbu, un paveikts šo gadu laikā bija daudz. Realizējām deviņus Eiropas Savienības projektus, bija iesākts darbs pie desmitā. Lai arī bija daudz grūtību, ko nācās pārvarēt, tāds variants, ka vajadzētu slēgties ciet, no zemnieku puses neizskanēja. Skumji, ka ir nonākts līdz situācijai, ka viss ir jālikvidē. Grūti pateikt, kāpēc tā noticis. Kad pārstāju darboties uzņēmumā, zinu, ka diezgan būtiski samazinājās piena apjoms, jo no kooperatīva izstājās vairāki zemnieki. Grūti spriest, vai uzņēmums varētu turpināt strādāt citā formā, jo vispirms jau ir vajadzīgs piens, vidēji 25 tonnas dienā,» stāsta G. Pirvits.

Kooperatīva pārvaldība nav tā vieglākā, jo tajā ir daudz iesaistīto. Arī G. Pirvits neslēpj, ka šī iemesla dēļ nereti bija apgrūtināts darbs.

Izskanējis variants, ka varbūt uzņēmums turpmāk varētu strādāt citā formā, piemēram, kā privāts uzņēmums. Apstiprinājumu gan šim variantam neguvām. J. Zadiņš uz «Talsu Vēstu» jautājumu par iespējamo uzņēmējdarbības formas maiņu atbildi nesniedza.

Nodos pienu citur

Turpmāk lielākā daļa kooperatīva biedru plānojot veidot sadarbību ar lauksaimniecības pakalpojumu kooperatīvo sabiedrību (LPKS) «Laura». «Šāds solis veicinās un stiprinās arī otrā līmeņa kooperatīvu «Baltu piens», kas apvieno desmit svaigpiena ražotāju kooperatīvus, kuros kopā ir vairāk nekā tūkstotis biedru,» pauž J. Zadiņš.

Saimniecība «Auri», kas atrodas Nevejā, pienu ilgus gadus nodeva PLPKS «Dundaga». Saimniece Santa Pētersone stāsta, ka aptuveni pirms mēneša, kad piensaimniekiem tika paziņots par gaidāmo likvidāciju, pārņēmis pamatīgs šoks. Tagad, kad laiks jau pagājis, saimniece situāciju pieņēmusi un apradusi: «Joprojām ir dīvaina sajūta. Mūsu saimniecība uzauga līdz ar kooperatīvu. Tie gadi, kas aizvadīti kopā… Tas, ka uzņēmums tiek likvidēts, man bija pārsteigums, bet, cik saprotu, problēmu ir tik daudz, ka tas jāpieņem kā fakts un ka citu opciju nav. Pagājušajā gadā viss bija labi, strādājām, un nekas neliecināja par šādu iznākumu. Kad man paziņoja par likvidāciju, bija sajūta, ka visa dzīve *sašūpojas*.»

Savulaik saimniecībā bijušas pat 30 slaucamas govis, bet tagad — 13. Turpmāk pienu no saimniecībā esošajām 13 govīm viņi kopā ar dažām citām saimniecībām nodos LPKS «Laura». Vaicāta, kāpēc tik tālu, jo tā atrodas aiz Liepājas, viņa atbild, ka pie zemniekiem bija ieradušies šī kooperatīva pārstāvji, un tāds nu bijis kopīgs lēmums, tāpēc citi varianti nav pat meklēti.

S. Pētersone nākotni mazām saimniecībām ar slaucamajām govīm redz drūmās krāsās. «Domāju, ka *vilciens ir aizbraucis*. Viss iet uz to, ka paliek tikai lielās fermas. Mēs saimniecībā ar visu tiekam galā paši, ģimene. Esam vieni no pēdējiem *dinozauriem*, kas tādi palikuši. Dēls, visticamāk, nākotnē pārņems saimniecību, bet noteikti neturpinās darbu ar slaucamajām govīm, jo tas nav nedz viegls, nedz rentabls process,» nostalģiski pauž S. Pētersone.

2009. gadā biedrības «Siera klubs» izdotajā grāmatā «Siers novēl labu apetīti» rakstīts: «Cauri gadu desmitiem «Dundaga» dunējusi un skanējusi — strādājusi. Garām vējā viļņojošām smilgu skarām, garām baltām margrietiņām, caur Ziemeļkurzemes pļavām plūst zemnieku audzēto gotiņu piena strautiņi un joprojām tek uz Dundagas pienotavu…» Diemžēl stāsts nu ir noslēdzies un piena straumes uz Dundagu vairs neplūdīs.■

CEĻĀ UZ DZIESMU UN DEJU SVĒTKIEM

Kā krāšņa upe pa Rīgas galveno ielu svētdien, 2.jūlijā, vijās Dziesmu un deju svētku gājiens. Koši tajā dižojās arī Talsu novads. Iepriekšējos svētkos Mērsrags bija vienīgais novads Latvijā, kas tajos nebija pārstāvēts, un jau toreiz mērsradznieki nolēma — koris Mērsragā būs! Ar dalībnieču entuziasmu un vadītājas Aijas Kaļiņičenko (attēlā ceturtā no labās puses) darba sparu sapnis izdevās — sieviešu korim «Pa vējam» šie ir pirmie Dziesmu un deju svētki.

Sanitas Liepiņas teksts, Ģirta Grenevica foto

Kas ir un kas nav jāpērk vecākiem?

Kristīne Briede

Visbiežāk jau laicīgi vecākiem izglītības iestādes izsniedz nepieciešamo mācību līdzekļu sarakstu, kas jāsagādā, bērnam uzsākot jauno mācību gadu bērnudārzā vai skolā. Jūnija beigās Tiesībsarga birojs par aktuālu izvirzīja problēmu, ka sarakstos ir mācību piederumi, kurus pirkt nav vecāku pienākums, raisot arī plašākas diskusijas. Tāpat birojs līdz 19. jūlijam aicina ziņot par to, ko jau iepriekšējā mācību gadā vecākiem nācies iegādāties bērnu mācību vajadzībām, lai konkrēti apzinātu kopējās tendences valstī.

Kāda sabiedrības daļa sociālajos tīklos pauž viedokli, ka uzskata šāda jautājuma aktualizēšanu par nevajadzīgu, jo vienmēr bērniem pirkuši nepieciešamo gan bērnudārzā, gan skolā, uzskatot to par pašsaprotamu lietu. Savukārt daži ir pārsteigti, ka vecāku pienākumos tomēr neietilpst konkrētu mācību līdzekļu iegāde. Jāuzsver, ka ģimenēs, kurās ir vairāki bērni, naudas izteiksmē tie nav mazi tēriņi.

Prakse iekļaut individuālo mācību piederumu sarakstā mācību līdzekļus, kas jānodrošina skolai, neatbilst labas pārvaldības principam un nav pieļaujama. Kā informē Tiesībsarga birojs, tā ir uzskatāma par iestādes prettiesisku faktisko rīcību Administratīvā procesa likuma izpratnē.

Penāļa saturs — nepārprotama vecāku atbildība

Vecākiem, kuri saņēmuši pedagoga izsniegtu sarakstu ar lietām, kas nepieciešamas izglītības satura apguvei, un nav apmierināti ar tajā redzamo, sākotnēji būtu jāvēršas pie iestādes vadītāja un jālūdz pārskatīt sarakstu. Vecāki ir tiesīgi vērsties arī izglītības jomu uzraugošajā institūcijā — Izglītības kvalitātes valsts dienestā un pie tiesībsarga. Jāteic, ka par mācību grāmatu un darba burtnīcu iegādi lielākoties strīdu nav, jo tos nodrošina skolas, tomēr vislielākais juceklis ir saistībā ar mācību priekšmetiem «Dizains un tehnoloģijas» un «Vizuālā māksla». No līdz šim saņemtās informācijas Tiesībsarga birojs secina, ka šo abu priekšmetu satura apguvei nepieciešamos produktus un materiālus lielākoties iegādājušies vecāki, tomēr tā tam nevajadzētu būt. Audums, dzija vai jebkurš cits materiāls vai izejviela, no kuras skolēns rada priekšmetu vai produktu, kas paredzēts mācību obligātā satura apguvei, jānodrošina skolai. Tiesībsargs šajā jautājumā uzmanību vērš arī pirmskolas izglītības iestāžu virzienā. Līdz šim ziņas par mācību vajadzībām pērkamajām lietām pienāk no teju visiem Latvijas novadiem. Kā visbiežāk iegādājamās lietas vecāki min dažāda veida kancelejas preces — burtnīcas, klades, pildspalvas, zīmuļus. Likums paredz, ka bērna penāļa saturs ir jānodrošina vecākiem, taču zīmīgi, ka vecāki min arī visai specifiskas lietas, kas būtu jānodrošina mācību iestādei, piemēram, rokas figūrzāģa asmeņi, pagarinātāji, nagliņas, saplākšņi, dažāda veida interjera priekšmeti.

Vizualizācijas no *Tiesībsargs.lv*

Kāpēc šāda situācija?

Uzrunājot ilggadēju Talsu pilsētas pirmskolas izglītības iestādes darbinieci, kura gan vēlējās palikt anonīma, ticis noskaidrots, ka pēdējos gados nekas daudz nav mainījies, un vecākiem joprojām nepieciešams uz pirmskolas izglītības iestādi nest gan salvetes, gan citas higiēnas preces. «Pagājušajā gadā vecākiem nevajadzēja nest zīmēšanas papīru un guaša krāsas, taču kopēšanai lapas šā vai tā bija lūgums nodrošināt. Jāsaka, ka tās bieži lieto arī tāpat, jo bērni ikdienā daudz zīmē. Piemēram, plastilīns vecākiem jāpērk katru gadu, bet to sarakstā atzīmē individuālai lietošanai. Tas, ko piešķir pašvaldība, ir sliktas kvalitātes un ar to nav iespējams strādāt. Ir iepirkums, kur, protams, tiek izraudzīts lētākais risinājums. Ja nopirktu labu preci par augstāku cenu, tad iestādes vadībai būtu problēmas un sarunas par pašvaldības līdzekļu neracionālu izlietošanu. Tāda ir realitāte Latvijā. Mūsu sabiedrībā ir izteikta nabadzības domāšana, un šīs lietas nav tik vienkāršas. Tā ir ar visu — it kā dod un kaut kā atbalsta, bet īsti jēgas nav, jo nevar pirkt labu un kvalitatīvu preci. Un iestādes vadībai un audzinātājām arī ir gudri jāizdomā, kā nodefinēt nepieciešamo, lai Tiesībsargs neceltu iebildumus, taču prasītais ir reāla vajadzība, bez kuras nevaram kvalitatīvi darboties. Jā, kaut kāds finansējums tiek piešķirts *no augšas*, un daudz nosaka iestādes vadība, kā tas tiek lietots un sadalīts, bet bieži pietrūkst patiesās realitātes izpratnes. Jāsaka, ka ikdienā arī bērnudārza audzinātājas iegulda no saviem līdzekļiem, jo grib, lai iecere ir bez robiem. Iestādēs taupa, un, piemēram, krāsainas bildes, lai būtu skaistāks vecāku informācijas dēlis, nemaz nav iespējams bērnudārzā izdrukāt, tāpēc audzinātājas to dara par saviem līdzekļiem vai nu mājās, vīra darbā, vai citur. Citreiz gribas teikt — nu drukāsim melnbaltu sarkanbaltsarkano karogu, lai ir tā, kā ir, un lai izskatās kā pie kapličas! Tās aizkulises jau neviens neredz,» pastāsta bērnudārza darbiniece.

Nedrīkst prasīt specifiskas un koplietošanā paredzētas lietas

Talsu novada Izglītības pārvaldes vadītājs Uldis Katlaps komentē, ka pašvaldības izglītības iestādēs nevajadzētu būt specifiskām prasībām mācību līdzekļu iegādes jautājumā. «Darba burtnīcas un grāmatas tiek nodrošinātas. Faktiski ir tā, ka vecākiem ir jānodrošina individuālai lietošanai nepieciešamais. Kaut kas specifisks nebūtu jāpērk, bet jāsaka, ka tā robeža reizēm ir diezgan trausla un grūti nošķirama. Tiesībsargs šo problēmu bija aktualizējis jau pirms desmit gadiem, taču, manuprāt, lielām problēmām mūsu novadā nevajadzētu būt. Mācību programmā apgūstamās vielas praktisko pusi ir jānodrošina skolai, bet individuāli lietojamās lietas, sākot ar sporta tērpu, maiņas apaviem un penāļa saturu — vecākiem. Tāpat ir pirmskolas izglītības iestādēs. Viss, kas nepieciešams mācību procesam, nav vecāku pārziņā, bet, ja ir nodarbes brīvā laikā, kas ir ārpus organizētā mācību procesa, piemēram, krāsojamās grāmatas krāsošana, tā jānodrošina vecākiem. Arī tad, ja grib, piemēram, īpašus flomāsterus, tad tie jāpērk pašiem, taču jāsaprot, ka ar tiem darbojas gan mācību procesā, gan brīvajā laikā, un tā ir tā grūti nošķiramā robeža. Ja lieta ir paredzēta koplietošanai, tā jānodrošina mācību iestādei. Ēvelētus dēļus darbmācībā arī noteikti nedrīkst prasīt. Tāpat zāģi un citas specifiskas lietas. Te runa ir arī par telefoniem, kurus izmanto stundās. Bērnam drīkst būt arī podziņu telefons, un prasība pēc modernas ierīces nedrīkst būt,» informē U. Katlaps.

Lieki izdevumi uz vecāku pleciem?

Sazinoties ar divu bērnu mammu, kura bija pārsteigta par Tiesībsarga biroja pausto informāciju, viņa pastāsta: «Iepazīstoties ar Tiesībsarga informāciju, secinu, ka Talsu Valsts ģimnāzijā no lietām, kas nav jānodrošina vecākiem, sākumskolas klasei lūgts nākamajam gadam iegādāties zīmēšanas bloku, pasteļkrītiņus, aplikācijas papīru, krāsaino kartonu, guašas un, pieņemu, ka ar sarakstā minētajiem «guašas krāsas un līdzīgi piederumi» varētu apzīmēt akvareļu krāsas. Bērnu palaišana skolā nav lēts prieks. Mazie stiepjas kā sēnes pēc lietus, un skaidrs, ka, sākoties jaunam mācību gadam, vajadzēs jaunus sporta apavus, maiņas apavus, ārā ejamos, kā arī jaunas drēbes, jo vecās vairs neder, arī burtnīcas un citus piederumus. Un uz šī fona šie aptuveni plus 20 eiro pie izmaksām ir daudz. Un, ja ģimenē aug vairāki bērni, reiziniet paši. Esmu izbrīnīta, ieraugot Tiesībsarga veidotos sarakstus, jo skaidrs, ka arī iepriekšējos gados gan bērnudārzā, gan skolā esmu pirkusi to, ko nemaz nedrīkstēja prasīt. Vai tad mācību iestādēm šīm lietām nav iedalīta nauda?» pauž mamma.

Ielūkojoties mācību līdzekļu sarakstā, kas pieejams Talsu pamatskolas mājaslapā, visām klasēm situācija ir manāmi līdzīga. Pie individuālajiem mācību līdzekļiem, kas jāiegādājas vecākiem, minēta, piemēram, plastika, auduma atgriezumi, filca audums, abpusējā līmlente, augļi un dārzeņi gatavošanai. Ir arī dažādas norādes, piemēram, ka šūšanas komplekts par 2,90 eiro ir nopērkams veikalā «Una». 5. klasei minēts arī «Poska» tekstila flomāsters, kuru var iegādāties veikalā «Līva» vai grāmatnīcā «Zvaigzne ABC». Pie 6. klases mācību līdzekļiem minēta filcēšanas adata, divas krāsas filcēšanas vilna, filca audums, dažādas pērles rotāšanai izmērā no 6 mm līdz 10 mm. Specifiska prasība ir arī 7. klasē norādītā pērļošanas adata tiem, kas izvēlēsies pērļot rokassprādzi. To var iegādāties veikalā «Una», tāpat arī pērles ar konkrētu diametru. Tātad no šī nelielā ieskata redzams, ka vecākiem jāiegādājas mācību līdzekļi, kas pieskaitāmi individuālai lietošanai un ir uzskatāmi par specifiskiem, bet pēc būtības paredzēti obligātā mācību satura apgūšanai.

Savukārt uzrunājot mammu, kuras bērns septembrī sāks apmeklēt Talsu 2. vidusskolas 1. klasi, tiek noskaidrots, ka situācija mācību līdzekļu prasību ziņā ir līdzīga kā Talsu Valsts ģimnāzijā.

Lai arī pirms vairāk nekā desmit gadiem likumdevējs normatīvajos aktos veica precizējumus, kas un kam būtu jāiegādājas, un šķitis, ka būtībā šis jautājums bija atrisināts, problēma atkal ir aktuāla. Līdz šim brīdim Tiesībsarga birojā ir iesniegtas sūdzības vairākos simtos, kas apstiprina trauksmi, ka Latvijas izglītības iestādes — skolas un bērnudārzi — sāk atgriezties pie vecās prakses, izsniedzot sarakstus ar lietām, kuras pirkt nav vecāku pienākums. ■

TALSU PILSĒTAS SVĒTKI

Edgara Lāča foto
Agritas Blumbergas teksts

Krāšņi, daudzveidīgi un dažādām gaumēm atbilstoši — tā šogad aizvadīta «Vasaras vidus svinēšana» jeb Talsu pilsētas svētki. Netālu no vides mākslas objekta «Latvijas saule» svētku apmeklētājus priecēja vēl kāds improvizēts gaismas objekts. Lai gan gaismu tas neizstaroja, sajūsmu mazo un ne tik mazo apmeklētāju vidū tas tomēr radīja.

↑ Talsu fotoklubs mākslas cienītājus šogad pārsteidza ar veselām divām izstādēm — no 30. jūnija Radošajā sētā iespējams ielūkoties pilsētas svētku evolūcijā vairāk nekā 20 gadu garumā un apskatīt visas Talsu ielas vienuviet.

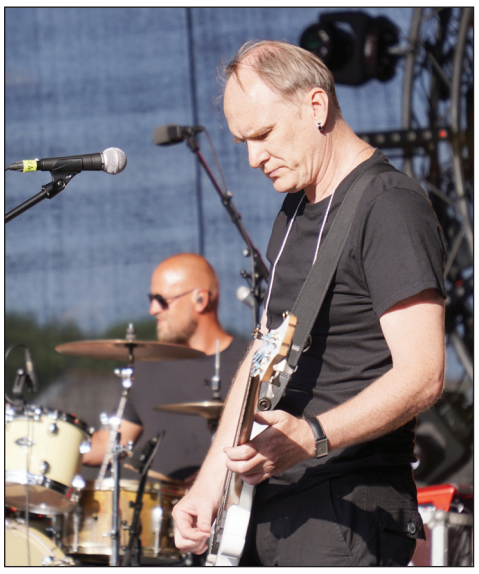

➔ Piektdienas vakarpusē jubilejas koncertu aizvadīja leģendārā latviešu alternatīvā rokgrupa «Pienvedēja piedzīvojumi». Rokgrupa dibināta 1994. gadā Sabilē, un tās pamatsastāvs šo gadu laikā palicis nemainīgs.

Baudīt vecpilsētas burvību, skatoties brīvdabas kino, izstaigājot ikdienā vēl neiepazītas ieliņas, izmantojot iespēju sēsties motocikla mugurā, ļaujoties muzikālajiem un cita veida pārsteigumiem, pilsētnieki varēja nakts pastaigā «Leģendas satiekas Talsos».

Atjaunotais Talsu tirgus tika apdzīvots arī pilsētas svētkos, aicinot pakāpties soli atpakaļ vēsturē. Sekot līdzi modes pasaules negaidītajiem pavērsieniem palīdzēja talsinieks, modes mākslinieks Kašers (īstajā vārdā Kaspars Blūms-Blūmanis), kurš ikdienā darbojas kā raidījumu vadītājs, dizainers, stilists un digitālā satura veidotājs.

No 10.00 līdz 15.00 Ezera ielas pļava pārvērtās par «Piedzīvojumu pļavu», kurā lieliem un maziem prieku sagādāja Talsu novada Bērnu un jauniešu centra radošā darbnīca, karuseļi, piepūšamās pilsētiņas, izjādes ar zirgiem, *lāzertags*, Valsts policijas un jaunsargu aktivitātes, rallija auto, izjādes ar zirgiem un iespēja izmēģināt spēkus velotrasē «BTA Velozinis».

↗ «Mēs esam Talsi» iedvesmas stāstos dalījās cilvēki, kuri Talsu novada vēsturē atstājuši neizdzēšamas pēdas, — komponists Rihards Zaļupe, modes mākslinieks Kašers, sportists Artis Raitums, māksliniece Ildze Ose un dzejniece Maija Laukmane (centrā).

➔ Ar enerģisku sniegumu sanākušos iekustināja dziedātāja un dziesmu autore Aminata Savadogo, kura plašāku atpazīstamību ieguva 2015. gadā, piedaloties starptautiskajā dziesmu konkursā «Eirovīzija».

🡐 Kā katru gadu, arī šogad stiprākie un izturīgākie vīri tikās Sauleskalna estrādē, lai cīnītos par talsinieka Daiņa Zāģera kausu. Sacensībās piedalījās dalībnieki no Latvijas, Igaunijas, Lietuvas, Polijas un Somijas. Lai noskaidrotu stiprāko, dalībnieki veica arī spēka stafeti — cēla laukakmeņus, vilka auto un izpildīja citus spēka vingrinājumus. Noslēdzošais posms — ūdens motocikla turēšana — tika aizvadīts Talsu ezerā (➔).

Dundagā durvis vēris ģimenes restorāns

«Dundagas Rezidences» saimnieki Sintija un Dāvis Freimuti. Terēzes Matisones foto

Mārīte Raks-Lasmane

Aizvadītajā nedēļā, 26. jūnijā, ar oficiālām svinībām tika atvērts jauns ģimenes restorāns «Dundagas Rezidence». To saviem spēkiem izveidojusi Freimutu ģimene.

30 gadus vecais Dāvis un 29 gadus vecā Sintija — divi jauni cilvēki, kuri, pateicoties savam entuziasmam un uzņēmībai, izveidojuši ģimenes restorānu. Dāvis ir dundadznieks, savukārt Sintija — liepājniece —, kuru uz šo pusi atvilināja nu jau esošais vīrs Dāvis. Ģimenīti kuplina arī gadu veca meitiņa Elizabete.

Ar lieliem nākotnes plāniem

Jaunais ģimenes restorāns atrodas Dundagā, Šlīteres ielā 1. Ēku Dāvja ģimene iegādājās pirms aptuveni sešiem gadiem, kad to pārdeva iepriekšējais īpašnieks. Mājai ir ļoti plaša un raiba pagātne — te agrāk bijis pasts, banka, toreizējo sakaru centrs, dzīvokļi, pagastmāja u.c. Pašlaik ēkai izremontēts pirmais stāvs, kur ierīkotas restorāna telpas un virtuve, savukārt otrais stāvs vēl jāatjauno, ļoti iespējams, nākotnē ierīkojot apartamentus. Cienot ēkas vēsturi, pēc iespējas saglabāti dažādi elementi, piemēram, ķieģeļu sienas.

«Negribējām visur salikt reģipsi un veikt klasisku standarta remontu. Vēlējāmies apvienot veco ar jauno. Arī apkārtnes labiekārtošana prasījusi ļoti lielu darbu,» stāsta Dāvis. Ēkai ir ļoti plašs iekšpagalms, kur pagaidām izveidota terase un ierīkota nojume, tāpēc maltīti iespējams baudīt arī ārpusē. Nākotnē plānots vēl vairāk izmantot un ierīkot plašo teritoriju, piemēram, ar bērnu rotaļu laukumu, lapenītēm, kur sēdēt viesiem…

Kā izrādās, sākotnēji tika iegādāta ēka, un tikai pēc tam ģimene sāka domāt, kā to izmantot. «Saprašanas par ēdināšanas iestādes izveidi nebija nekādas. Nebija ne jausmas, vai mums tas izdosies, bet nolēmām riskēt,» atklāj Dāvis. Un ar entuziasma palīdzību sapnis arī piepildījies, par spīti tam, ka abiem izglītība un darbs ikdienā pavisam citās sfērās — Dāvis strādā uzņēmumā SIA «Dundagas meži», savukārt Sintija — Neatliekamās medicīniskās palīdzības dienestā. «Mums ir ļoti *forša* ģimene, kura palīdz. Mēs vienmēr visu darām kopā un cits citam palīdzam. Piemēram, Dāvja mamma palīdz pieskatīt meitiņu, bet viņa māsa strādā restorānā par viesmīli,» dalās Sintija.

Pašlaik ēkai izremontēts pirmais stāvs, kur ierīkotas restorāna telpas un virtuve. Cienot ēkas vēsturi, pēc iespējas saglabāti dažādi elementi, piemēram, ķieģeļu sienas.

Sakostiem zobiem uz nosprausto mērķi

Ziemā tika uzsākta darbinieku meklēšana. Pašlaik apvienota viesmīļu komanda, kā arī strādā trīs pavāri un pavāra palīgs, bet vajadzētu vēl vienu vai divus pavārus un pavāra palīgu. Visgrūtākais bijis atrast pavārus, jo pandēmijas laikā daudzi pameta valsti. Divas pavāres ir no Dundagas un viena — no Pūņām, savukārt pavāra palīdze — dundadzniece, kura dzīvoja Jelgavā, bet gribēja atgriezties dzimtajā pusē, un līdz ar šo darba piedāvājumu tas arī izdevās.

Papildus darbinieku atrašanas izaicinājumiem nācās tikt galā ar kaudzi birokrātisku procesu. «Ievērot un izpildīt visu pēc valstī noteiktajām prasībām ir ļoti grūti un laikietilpīgi. Bija brīži, kad nācās sakost zobus, lai neapstātos. Darījām visu, lai mums izdotos un būtu izpildīts viss nepieciešamais. Atbildīgās iestādes bijušas diezgan pretimnākošas un sniegušas arī savus ieteikumus, ko un kā mums labāk darīt vai uzlabot. Esam ieguldījuši lielus naudas līdzekļus, tāpēc nevarējām apstāties, ir jāturpina darboties. Ēdināšanas nozare mums ir sveša, visu iemācāmies tikai tagad — darot. Apspriežamies, diskutējam savā starpā un meklējam labākos variantus katrā jautājumā,» atklāti teic Dāvis.

Ēdienkarte pēc saimnieku gaumes

Atklāšanas dienā cilvēki restorānu *gāzuši no kājām* un sajūtas bijušas neaprakstāmas. «Mēs joprojām nevaram aptvert, ka tas ir noticis — Dāvja lielais sapnis par ģimenes restorānu ir piepildījies,» bilst Sintija.

Papildus ikdienas restorāna apmeklētāju apkalpošanai tiek piedāvāts rīkot arī dažādus pasākumus — kāzas, mielastus, banketus un pat izbraukumu banketus.

Ēdienkartē ir piedāvājums dažādām gaumēm — sākot ar uzkodām (tīģergarneles, brieža gaļas tartars u.c.), zupām un salātiem, līdz pastām, ēdieniem bērniem, zivju (lasis un menca) un gaļas ēdieniem (vistas, brieža un cūkas), un dažādiem desertiem (siera kūka, plānās pankūkas, *creme brulee* u.c.). Katrā sadaļā ir opcija arī veģetāriešiem.

«Mums bija sava vīzija, ko vēlējāmies redzēt ēdienkartē, un kopā ar pavāriem tā arī tapa. Piemēram, zinājām, ka gribam brieža gaļu, jo Dāvis ir mednieks. Pašlaik brieža gaļa mums ir no Tārgales (uzņēmums to iegādājas no briežu audzētājiem), kur šī gaļa tiek pārstrādāta. Atsauksmes par ēdienu no viesiem ir ļoti pozitīvas, tajā skaitā par porciju izmēru,» pauž Sintija.

Nav noslēpums, ka Dundagā šāds restorāns bija ļoti sen gaidīts. Lai to paveiktu, ieguldīts daudz laika, finanšu un nervu. «Jā, es esmu Dundagas patriots. Lai arī esmu mācījies, strādājis un dzīvojis arī Rīgā, sapratu, ka tā vieta nav domāta man,» pauž saimnieks D. Freimuts.■

Dundagas parka ainavu apsaimniekošanas plāns — nobeiguma stadijā

Dundagas parka ainavu apsaimniekošanas plāna izstrāde tika uzsākta pagājušā gada rudenī. Balstoties uz darba grupu materiāliem, teritorijas vispārīgo un vēsturisko izpēti, tika izveidoti divi attīstības scenāriji, kuros galvenais uzsvars likts uz vēsturiskajām vērtībām, informē AS «Latvijas valsts meži».

Maijā notika izstrādātā ainavu apsaimniekošanas plāna variantu izskatīšana. Plāna izstrādātāja, SIA «Veido vidi» ainavu arhitekte Kristīne Dreija, piedāvā divus attīstības scenārijus. Vairums klātesošo pauda atbalstu drosmīgam parka pārveides scenārijam ar pārveidotu celiņu tīklu.

Priekšlikumā paredzēta esošās estrādes celiņu tīkla atjaunošana un uzlabošana, kā arī pie estrādes izbūvētās koka platformas demontāža. Plānots, ka Dundagas dīķa krastā būs iespēja veidot nelielas koka platformas, kas izmantojamas kā sēdvirsmas ar skatu uz Dundagas pili. Apsaimniekošanas plāna izstrādes gaitā teritorijā tiek noteiktas izteiktākās skatu līnijas, no kurām iedvesmojoties veidotas atpūtas vietas — skatu platformas gar krastmalu, kas izvietotas vietās, kur vērojami autentiski, parkam raksturīgi skati. Konceptuāli tiek piedāvāts veidot atpūtas vietu — laipu, kas aizved uz Dundagas dīķī esošo saliņu. Teritorijā paredzēts izvietot divas aktīvās atpūtas zonas jeb bērnu rotaļu un izziņas zonu — vienu regulārā dārza zonā un otru ainaviskā parka daļā, kas organiski iekļaujas esošajā reljefā. Turpmākā darbā, īstenojot Dundagas parka apsaimniekošanas plānu, izstrādājams būvprojekts.

Agrita Blumberga

Noteikti mežsaimnieciskās darbības ierobežojumi visā Latvijas teritorijā

Saistībā ar egļu astoņzobu mizgrauža masveida savairošanos Valsts meža dienests (VMD) no 2023. gada 1. jūlija līdz 1. septembrim izsludina mežsaimnieciskās darbības ierobežojumus vērtīgajās egļu audzēs visā Latvijas teritorijā.

Lēmums pieņemts, pamatojoties uz ekspertu darba grupas izvērtējumu, un tas nosaka nepieciešamību turpināt mežsaimnieciskās darbības ierobežojumus, kas bija spēkā no 1. aprīļa līdz 30. jūnijam. Iepriekš ierobežojumi tika noteikti 32 novadu 230 pagastos, bet no 1. jūlija tie attiecināmi uz visu Latvijas teritoriju. Saimnieciskās darbības ierobežojumi atšķiras atkarībā no meža atrašanās zonas, tomēr pamatā tie ir tādi paši kā iepriekšējā periodā.

Vērtīgo egļu mežaudžu aizsardzības zonas ir atspoguļotas valsts informācijas sistēmā Meža valsts reģistrs. Piekļuve sistēmai iespējama, izmantojot autentifikācijas rīkus portālā «Latvija.lv».

VMD sabiedrisko attiecību speciāliste Iveta Pavziniuka aicina meža īpašniekus apsekot savas egļu mežaudzes, jo tikai tādejādi var konstatēt kaitēkļu savairošanos konkrētajā mežaudzē un, saņemot Valsts meža dienesta apstiprinājumu, veikt bojāto koku ciršanu.

Egļu astoņzobu mizgrauzis ir aptuveni piecus milimetrus liela vabole, kas barojas zem koksnes mizas. Vabolei patīk sauss, silts un bezvēja laiks. Lai gan šķietami tā izklausās pēc mazas un nekaitīgas vaboles, tas ir agresīvākais un bīstamākais kaitēklis visā Eiropā, jo spēj invadēt ne tikai novājinātas, bet arī jaunas un veselas egles.

Sagatavojusi Paula Kārkluvalka

Jaunieši izmanto iespēju nopelnīt un iepazīt dažādas profesijas

No 1. jūnija līdz 31. augustam Latvijā notiek skolēnu vasaras nodarbinātības pasākumi, kas jauniešiem sniedz lielisku iespēju iegūt jaunas prasmes un zināšanas, iekrāt naudu, kā arī iegūt pirmo darba pieredzi. Šobrīd jau 31 darba devējs Nodarbinātības valsts aģentūras (NVA) Talsu filiālē pieteicis 129 darba vietas skolēniem vasaras mēnešos, skaidrots pašvaldības oficiālajā tīmekļvietnē.

Šogad darba devējs ar lielāko reģistrēto darba vietu skaitu ir Talsu novada pašvaldība, plānojot nodarbināt jauniešus 38 īslaicīgās darba vietās. Skolēni iepazīs tūrisma informācijas konsultanta, bibliotekāra, apmeklētāju centra speciālista, ēkas dežuranta, lietveža, palīgstrādnieka, tehniķa, remontstrādnieka profesiju un citas.

Ik gadu par nodarbinātības pasākumiem vasaras brīvlaikā ir interese kā darba devējiem, tā skolēniem. Valsts līdzfinansētajās darba vietās strādāt var skolēni vecumā no 15 līdz 20 gadiem (ieskaitot), kuri iegūst izglītību vispārējās, speciālās vai profesionālās izglītības iestādē. Skolēni nodarbinātības pasākumā piedalās laikā no viena vai diviem mēnešiem.

Šogad līdz 27. jūnijam NVA Talsu filiālē saņemti 444 skolēnu pieteikumi, taču skolēna reģistrācija vēl negarantē iesaisti pasākumā, jo valsts līdzfinansēto darba vietu skaits ir ierobežots, un darba devēji ir tie, kas izvēlas tiem piemērotus darbiniekus no skolēnu vidus. Tā kā skolēnu pieteikšanās nodarbinātības pasākumā vēl turpinās, kopējais interesantu skaits par darbu vasarā vēl nav zināms. Saraksts ar brīvajām darba vietām pieejams NVA mājas lapā, vēsta Talsu novada pašvaldības Sabiedrisko attiecību speciāliste Renāte Freiberga.

Sagatavojusi Paula Kārkluvalka

Ernesta Brusubārdas radi no ASV viesojas dzimtajā pusē

Ernests Brusubārda III ar sievu Indru pie «Anužu» mājām Lubes pagastā.
Autores foto

Mārīte Raks-Lasmane

Aizvadītajā nedēļā, 29. jūnijā, apciemot dzimto pusi — Lubes un Ārlavas pagastu — bija ieradušies Ernests un Indra Brusubārdas no ASV.

Ernests Brusubārda (1880—1968) bija ievērojams komponists, kora diriģents un mūzikas kritiķis. Un viņa mazdēls, arī Ernests, nepilnas trīs nedēļas viesojas Latvijā, lai gan apceļotu un apskatītu dzimtas mājas un dzimto pusi, gan apmeklētu Vispārējos latviešu dziesmu un deju svētkus.

Pa senču pēdām

Ernests Latvijā ir ieradies kopā ar sievu Indru (tāpat kā Ernests — dzimusi ASV, bet vecāki ir no Latvijas). Viņi divatā aizvadītajā nedēļā ieradās Talsu novadā, lai apciemotu, apskatītu vietu, no kurienes nākusi Ernesta dzimta. Šī iemesla dēļ diena sākās Lubes pagasta Anužos, pie mājām «Anuži», kur ar vecākiem un māsu dzīvoja Ernesta vectēvs. Pie «Anužu» mājām Ernestu un Indru sagaidīja kupls skaits ļaužu — kultūras nama, pagasta pārvaldes un tūrisma un informācijas centra darbinieki, pašreizējie «Anužu» mājas īpašnieki, kā arī Ernesta attāls radinieks, vietējais pagasta iedzīvotājs Imants Brusbārdis.

Slavenā E. Brusubārdas mazdēls ar sievu, ienākot īpašumā, tika sagaidīti ar brīnišķīgu dziedājumu Sintijas Pasātas (Lubes kultūras nama pasākumu organizatore) izpildījumā, kam sekoja apdāvināšanās un mielošanās ar īstu lauku pienu, sklandraušiem un pīrāgiem. Ernesta attālais radinieks Imants, kurš joprojām dzīvo salīdzinoši netālu no «Anužu» mājām, pastāstīja klātesošajiem, kā agrāk izskatījās «Anužu» īpašums ar apkārt esošajām ēkām un kas šeit dzīvoja. Piemēram, padomju laikos «Anužu» mājās atradās kolhoza kantoris, tur notika arī balles un kino vakari. Savulaik tur viesojušies un uzturējušies tādi slaveni komponisti kā Jānis Zālītis, Lauma Reinholde un Jēkabs Graubiņš.

Pēc «Anužu» mājas apskates ciemiņi devās uz Lubes kultūras namu, kur ir izveidota izstāde, pastāvīga ekspozīcija par E. Brusubārdu un viņa dzīvi. Neizpalika arī viesošanās pie radinieka Imanta viņa mājās, kam sekoja brauciens uz Ārlavas baznīcu, kur Ernests arī spēlēja uz ērģelēm, pēc tam dodoties uz Ārlavas kapiem, kur dus viņa senči. Patīkams pārsteigums tālajiem ciemiņiem bija vizīte pie Igurda Baņķa un brauciens ar Ārlavas bānīti. Pēc tam visi kopā devās uz Valdemārpili, kur aplūkoja pašu pilsētu, Elku liepu, Dupurkalna estrādi un pludmales teritoriju. Savukārt pēc vakariņu ieturēšanas Ķīvīškrogā pēdējais pieturpunkts bija Talsos, Ķēniņkalnā.

Emocionāla vizīte

Dienas plašo programmu un silto uzņemšanu noorganizēja Valdemārpils un Lubes kultūras nama vadītāja Sigita Līdaka. Pateicoties viņai, arī uzsākās komunikācija ar slavenā novadnieka mazdēlu, kas rezultējusies draudzībā, un Ernests ar Indru pat piekrituši doties dziesmu un deju svētku gājienā kopā ar Valdemārpils kolektīviem.

E. Brusubārda «Talsu Vēstīm» atzina, ka ar sievu jūtas ļoti pārsteigti un pagodināti par to, kā viņi šeit sagaidīti un uzņemti, un izteica neizmērojamu pateicību par to. Kā izrādās, Ernests Latvijā ieradies pēc 30 gadu pauzes, tāpēc šī viesošanās viņam ir jo īpaši emocionāla. «Gribējām paskatīties un uzzināt, kas šeit notiek, kā izskatās «Anužu» māja. Jau nevaru sagaidīt, kad varēšu pastāstīt par visu šeit redzēto un piedzīvoto tēvam, kurš, tāpat kā vectēvs, ir dzimis Latvijā,» ļoti labā latviešu valodā sacīja E. Brusubārda.

Kā izrādās, ģimene turpina mūzikas ceļu nu jau vairākās paaudzēs. Līdztekus Amerikas latviešu kora aktivitātēm ikdienā Ernests strādā par kora diriģentu vidusskolā, savukārt Indra ir dziedāšanas pasniedzēja vidusskolā. Viņiem ir seši bērni — trīs meitas un trīs dēli (vecākais ir Ernests) —, turklāt arī izglītoti mūziķi. Un, kā noskaidrojām, nu jau ir arī Ernests Brusubārda V paaudzē. Dzimta turpinās. Šī diena E. Brusubārdam III esot nostiprinājusi pārliecību par ģimenes stiprajām saknēm.■

MAINA

JAUNBŪVI Talsos (bez iekšējās apdares) PRET LAUKSAIMNIECĪBAS vai MEŽA ZEMI. Var būt neapstrādāta zeme, izcirtums, jaunaudze vai briestaudze. Platība 10—20 ha. Telefons 26129919.

DAŽĀDI

PIEDĀVĀ PĻAUJAMĀS PLATĪBAS lopbarībai (17 ha) Talsu tuvumā. Telefons 29446246.

JUMTA SEGUMA REMONTS un MAIŅA, KOKA KONSTRUKCIJU MONTĀŽA, FASĀDES DARBI. Pieved materiālus. Telefons 26310688.

JUMTA REMONTS, FASĀDES DARBI, SKURSTEŅU MŪRĒŠANA. Telefons 20548281.

BRUĢĒŠANAS DARBI un LABIEKĀRTOŠANA. Telefons 20033576.

ŽOGU MONTĀŽA un TIRDZNIECĪBA. Telefons 20033576.

DEMONTĀŽAS, UTILIZĀCIJAS PAKALPOJUMI. Telefons 20546484.

SERTIFICĒTS TAKSATORS profesionāli izgatavos INVENTARIZĀCIJAS LIETU Jūsu mežam. Cena 60 EUR! PIEDĀVĀJAM arī: mežaudzes NOVĒRTĒŠANU; cirsmu DOKUMENTĀCIJAS SAGATAVOŠANU; īpašuma ROBEŽU, KUPICU IERĪKOŠANU un ATJAUNOŠANU; bezmaksas KONSULTĀCIJAS. Strādājam visā Latvijā! Telefons 29175345.

SERTIFICĒTS MEŽA INVENTARIZĀCIJAS VEICĒJS: TAKSĀCIJA, STIGOŠANA, DASTOŠANA, NOVĒRTĒŠANA. Telefons 25632092.

PIEMINEKĻI, PIEMIŅAS PLĀKSNES, KAPU SĒTIŅAS, APMALES, SOLIŅI. Izgatavojam, piegādājam, uzstādām. Telefons 22832823.

Sertificēta SKURSTEŅSLAUĶA PAKALPOJUMI. Telefons 25203559.

PĻAUJ ZĀLI (15 EUR stundā). Telefons 25432936.

NOPĻAUŠU ZĀLI ar trimmeri. Telefons 22434302.

ZĀLES PĻAUŠANA ar trimmeri (0,02 EUR/m² — 0,03 EUR/m²)+LATVĀŅU PĻAUŠANA. Telefons 28999550.

BĪSTAMO KOKU ZĀĢĒŠANA bez pacēlāja pie ēkām, vadiem; VEIDO KOKAUGU VAINAGUS un STIPRINA ar drošības sistēmām. Tālrunis 27833107.

TĪRA AKAS un URBUMUS. Telefons 27448331.

NEVAJADZĪGO LIETU SAVĀKŠANA. Telefons 20546484.

ELEKTROMOTORU REMONTS Tukuma novada Rauciņos. Telefons 29253411.

PIEDĀVĀ DARBU

Dr. MELDERE (reģ. nr. 40203361820) komandas papildināšanai aicina darbā ĀRSTA PALĪGU vai MEDICĪNAS MĀSU darbam ģimenes ārsta praksē TALSOS pilna/nepilna laika slodzē. Bruto alga pilna laika slodzē 1500 EUR. Telefons 29382750.

SIA «VANDZENES RAPSIS» (reģ. nr. 40003642815) piedāvā darbu GRAUDU KALTĒ. Atalgojums 5—7 EUR stundā. Telefons 22065480.

SIA «PICCUS» (reģ.nr. 40203272594) INŽENIERTĪKLU BŪVDARBU VADĪTĀJAM. Bruto alga no 9 EUR/h. Telefons 27292070.

SIA «Pretpils» (reģ. nr. 49001001039) KOMPAKTIEKRĀVĒJA OPERATORAM ar kravas automašīnas CE kategorijas vadītāja apliecību, vēlams 95. kods. Bruto alga 1500 EUR. Telefons 29142848.

SIA «Pretpils» (reģ. nr. 49001001039) GALDNIEKIEM. Bruto alga, sākot no 1000,00 EUR. Lūgums CV sūtīt uz e-pastu: *gundars@pretpils.lv* Tālrunis 29142848.

SIA «Pretpils» (reģ. nr. 49001001039) CELTNIEKIEM. Bruto alga, sākot no 1000,00 EUR. Tālrunis 29142848.

SIA «Gabriēla» (reģ. nr. 49002001356) PĀRDEVĒJAI veikalā «CITRO» Rojā, Zvejnieku ielā 1. Alga 750 EUR. Pieteikties: *gabriela.lietvede@gmail.com* vai pa tālruni 63242351.

SIA «Gabriēla» (reģ. nr. 49002001356) PĀRDEVĒJAI veikalā «CITRO» Rojā, Selgas ielā 1b. Alga 700 EUR. Pieteikties: *gabriela.lietvede@gmail.com* vai pa tālruni 63242351.

SIA «Gabriēla» (reģ. nr. 49002001356) PĀRDEVĒJAI veikalā «CITRO» Talsos, Dundagas ielā 21. Alga 800 EUR. Pieteikties: *gabriela.lietvede@gmail.com* vai pa tālruni 63242351.

SIA «Gabriēla» (reģ. nr. 49002001356) PĀRDEVĒJAI veikalā «MINI CITRO» Kaltenē. Darba laiks 8.00—19.00. Darba alga 750 EUR. Pieteikties e pastā: *gabriela.lietvede@gmail.com* vai pa tālruni 63242351.

SIA «Gabriēla» (reģ. nr. 49002001356) piedāvā darbu KULINĀRIJAS CEHA DARBINIEKAM Dundagā. Alga pēc padarītā no 800 līdz 1400 EUR. Pieteikties: *gabriela.lietvede@gmail.com* vai pa tālruni 63242351.

SIA «Gabriēla» (reģ. nr. 49002001356) piedāvā darbu PĀRDEVĒJAI veikalā «CITRO» Vandzenē. Alga 750 EUR. Pieteikties: *gabriela.lietvede@gmail.com* vai pa tālruni 63242351.

SIA «Gabriēla» (reģ. nr. 49002001356) piedāvā darbu KONDITORAM veikalā «CITRO» Dundagā. Alga 800 EUR. Pieteikties: *gabriela.lietvede@gmail.com* vai pa tālruni 63242351.

PATEICĪBA

Vēlamies pateikties
draugiem, radiem,
kaimiņiem un kolēģiem,
kuri bija kopā ar mums,
mūsu mammu,
ZELTĪTI PUDURI
pēdējā dzīves ceļā pavadot.
Bērni

LĪDZJŪTĪBAS

Vēl tikko biji te,
Nu klusums pretī brien,
Un sirdī tukšumu
Ar saltiem pirkstiem sien.
(K. Apškrūma)

Mūsu visdziļākā līdzjūtība tuviniekiem,
OJĀRU ĢIERTU
aizsaulē pavadot.
Bijušie kolēģi
Talsu ātrajā palīdzībā

Mums zināms ir
tāds neliels vārdiņš:—Turies!
Ko saka tad, kad lieki citi vārdi,
Kad ceļā pēkšņi uznākusi tumsa,
Uz pagātni ir aizcirtušies vārti!
(N. Dzirkale)

Izsakām visdziļāko līdzjūtību MAIJAI ĢIERTEI, vīru zemes klēpī guldot.
«Maxima» kolektīvs

Cik grūti ticēt, ka nekad vairs dzīvē
Mums neiznāks ar tevi parunāt.
Un tavu smaidu,
vienkāršu un siltu,
Mums vajadzēs tik sirdī saglabāt.
(I. Mežnora)

Dzīves skumjajā brīdī esam kopā ar MAIJU ĢIERTI un ģimeni, vīru
OJĀRU
zemes klēpī guldot.
BDR «Dundagas 5» valde un mājas iedzīvotāji

Šonakt nokrita simt zvaigznes.
Šonakt rasa manos matos
sabēra visu mākoņu sapņus,
visu upju un ezeru ilgas
un apsedza man ap pleciem…
(D. Avotiņa)

Izsakām visdziļāko līdzjūtību RITVARAM un MAIJAI, tēti un vīru mūžībā pavadot.
Talsu vidējās paaudzes deju kolektīvs «Talsu kurši»

Tēva padoms, tēva mīla
Mūžam sirdīs nezudīs.
(Z. Purvs)

Visdziļākā līdzjūtība MARITAI DĒLIŅAI un tuviniekiem, tēvu un vectētiņu zemes klēpī guldot.
«Mūsmājas» iedzīvotāji

Aiz tevis dzīvība un gaisma paliek
Un piemiņa kā saules zieds.
(J. Silazars)

Mūsu dziļākā līdzjūtīb ANITAI ŠĶESTEREI, no mammītes atvadoties.
Mājas iedzīvotāji

Indriķa Zeberiņa Kuldīgas pamatskola
(reģ.nr. 4112903535) no 2023./2024.m.g. 1. septembra

AICINA DARBĀ:

- **BIOLOĢIJAS/ĶĪMIJAS SKOLOTĀJU** (1 slodze) vai **ĶĪMIJAS SKOLOTĀJU**(10 kontaktstundas, uz nenoteiktu laiku),
- **DATORIKAS SKOLOTĀJU** (1 slodze, uz nenoteiktu laiku),
- **SPECIĀLO PEDAGOGU** (1 slodze, uz nenoteiktu laiku).

Darba vieta:
Indriķa Zeberiņa Kuldīgas pamatskola (Jelgavas iela 62, Kuldīga).
Atalgojums:
darba samaksa atbilstoši Ministru kabineta noteikumiem Nr. 455 «Pedagogu darba samaksas noteikumi».
Profesionālās darbības aprakstu (CV), pieteikuma vēstuli lūdzam nosūtīt uz e-pastu: *zeberina.psk@kuldigasnovads.lv* ar norādi «vakancei» līdz 2023. gada 31. augustam (ieskaitot). **Tālrunis papildu informācijai: 20269435 vai 27020639.**
Kontaktpersona:
Indriķa Zeberiņa Kuldīgas pamatskolas direktore Guntra Buivida.

Informējam, ka pieteikuma dokumentā norādītie personas dati tiks apstrādāti, lai nodrošinātu šī atlases konkursa norisi atbilstoši fizisko personu datu aizsardzības regulējama prasībām.

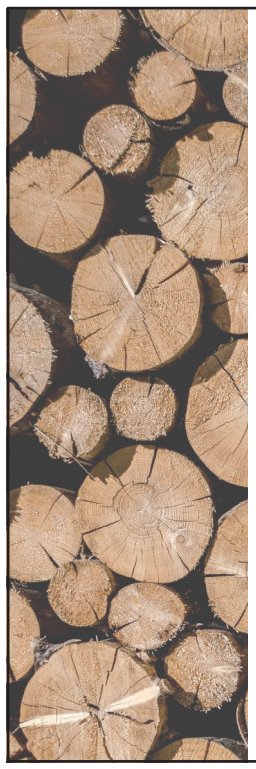

Krauzers

PĒRK
ZARUS šķeldošanai
mežā pie ceļa
un visu veidu
APAĻKOKUS

Tālrunis 29246456
realizacija@krauzers.lv

PĒRK

IZCIRSTUS MEŽUS (cena 3000 EUR/ha), JAUNAUDZES, ZEMI. Telefons 28282021.

Pērk MEŽU, LAUKSAIMNIECĪBAS ZEMI. Tālrunis 29386009.

NEKUSTAMOS ĪPAŠUMUS ar MEŽU Baltijas jūras un Rīgas jūras līča piekrastes aizsargjoslā. Cena līdz 7000 EUR/ha. Telefons 26129919.

Vietējais mežsaimniecības uzņēmums pērk visu veidu MEŽA ĪPAŠUMUS — IZCIRTUMUS, JAUNAUSDZES, BRIESTAUDZES. Interesē dažāda lieluma platības. Augstākā cena reģionā! Telefons 29175345.

Augstākā cena Latvijā par JAUNAUDZĒM un IZCIRTUMIEM. Tālrunis 28368838.

«Craftwood» PĒRK MEŽA ĪPAŠUMUS, cena no 1500 līdz 10 000 EUR/ha. Telefons 26360308.

GARĀŽU Talsos, Celtnieku ielā 3 (SCO). Cena sākot no 3000 EUR un vairāk. Telefons 29455949.

DZĪVOKLI, ZEMI, MĀJU, MEŽU jebkādā stāvoklī. Apmaksa nekavējoties. Iespējams ar parādiem, īrniekiem, daļām un citiem apgrūtinājumiem. Telefons 26905430.

Lietotas EIROPALETES. Telefons 27827189.

SIA «TOLMETS TUKUMS» (licences nr. VE15ME0001) SKĀRDA LŪŽŅUS 210 €/t, GABARĪTA LŪŽŅUS 175 €/t. Iepērk nolietotus TRANSPORTA LĪDZEKĻUS. PIEŅEM SADZĪVES ELEKTROTEHNIKU. Strādājam darbdienās. Telefons 26567240.

ZS «Smaidas» MĀJLOPUS kautsvarā. Telefons 28747679, 26592335.

SIA «Valinda» GOVIS, TELES, BUĻĻUS. Tūlītēja samaksa. Telefons 29434034.

A. REINHOLDA FOTO Salons

- **FOTOFILMU** attīstīšana,
- **FOTOGRĀFIJU** izgatavošana, ierāmēšana,
- **FOTO** dokumentiem.

27866999

PĀRDOD

Rietumsibīrijas laikas KUCĒNUS. Potēti, čipoti, ar ciltsrakstiem. Telefons 29486557. Fotogalerija *www.307.lv/5687*

Trīs BIŠU SAIMES ar stropiem. telefons 26389048.

Divistabu DZĪVOKLI Stendē. Telefons 20005144.

GARĀŽU Talsos. Telefons 29455949.

SLĪPMAŠĪNU «Bosch 230», MASĀŽAS KRĒSLU, KOKA APSTRĀDES MAŠĪNU, divvietīgu polarizētu VIRSMATRACI ar magnētiem, BURBUĻVANNU. Zvanīt 20205890.

Dažādus MINIEKSKAVATORUS, BLIETI (270 kg), ĢENERATORU (6 kW). Telefons 20232888.

ZĀĢMATERIĀLUS celtniecībai. Telefons 29183713.

SIA «Vēvers» ražo un piegādā PRIEDES SKAIDU BRIKETES (285 EUR/palete), KLUCĪŠUS (130 EUR/1,3 m³ maiss). Telefons 26651831 vai *www.vevers.lv* Sadarbojamies ar sociālajiem dienestiem.

Skaldītu MALKU. Piegādā. Telefons 20236636.

Skaldītu MALKU. Piegādā. Telefons 26546705.

Skaldītu MALKU. Piegādā. Telefons 26939433.

Skaldītu MALKU (10 ber/m³ 450 EUR). Piegādā. Telefons 22143292.

Skaldītu MALKU. Piegādā. Telefons 28738231.

Skaldītu MALKU (zaļa, sausa). Piegādā. Telefons 26522689.

Sausu MALKU maisos, zaļu MALKU kravās. Piegādā. Telefons 29729494.

Skaldītu un nomaļu MALKU MAISOS. Telefons 27827189.

Skaldītu MALKU. Piegādā. Telefons 29155883.

Pārdod skaldītu un kluču MALKU. Telefons 26632723.

Ielūdzam visus, visus bijušos darbiniekus uz oficiālo pasākumu par godu

Talsu novada muzeja simtgadei
muzeja pagalmā
2023. gada 28. jūlijā plkst. 14.00
Ierašanās no plkst. 13.30

TALSU NOVADA MUZEJS
100

TNM direktors
Uldis Jaunzems-Pētersons

Ziedu vietā priecāsimies saņemt ziedojumu *Lichtenthahl* tāfelklavieru atjaunošanai.

Ierašanos uz pasākumu lūdzu apstipriniet līdz 10. jūlijam e pastā: ***laura.ratniece@talsi.lv***

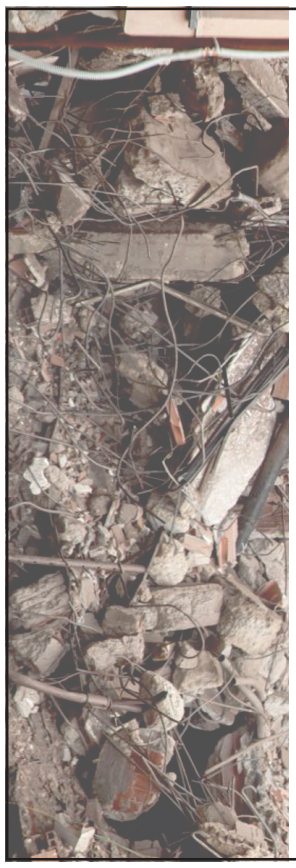

Krauzers

VEIC
BŪVGRUŽU
un citu veidu
ATKRITUMU AIZVEŠANU
7 m³ konteiners

Tālrunis 25633380
www.krauzers.lv

SVEASKOG

BEZ MAKSAS attīra no krūmiem laukus un citas aizaugušas platības
PĒRK zarus, cirsmu atlikumus, šķeldojamo materiālu
Tālrunis 25705995.

Krauzers

PĀRDOD
sausu un zaļu
SKALDĪTU MALKU
Pieved
Tālrunis **27183884**
www.krauzers.lv

LĪDZJŪTĪBA

PLPKS «Dundaga» valdes priekšsēdētājam Jānim Zadiņam un valdei sakarā ar viena no vecākajiem piena pārstrādes uzņēmumiem Latvijā pēdējām pastāvēšanas dienām.

Bijušie darbinieki

SIA «AIBI» IEPĒRK
LIELLOPUS, JAUNLOPUS, JĒRUS, ZIRGUS, BIOLOĢISKOS LOPUS.
Tūlītēja samaksa.
Telefons 20238990.